

ZPRÁVA

o

hospodaření a aktivitách Dogpoint

o.p.s.

1. 1. 2021 – 31. 12. 2021



Obsah

Průvodní slovo	3
Kdo jsme	3
Naše činnost	4
Pomoc psům v nouzi.....	4
Zapojení veřejnosti.....	4
Práce se psy	4
Využívání dočasných péčí	4
Spolupráce s jinými útulky/organizacemi	4
Novinky v roce 2021	5
Akce pro veřejnost, propagační akce, mediální akce	6
Zajímavosti	7
Nejvážnější a nejzajímavější případy psů v naší péči.....	7
Dogpoint v bodech.....	9
Získávání zdrojů	10
Cesta z lesa: Charitativní kalendář 2021	10
Spolupracujeme.....	11
Dogpoint v médiích	12
Statistiky	13
Statistika umístěných psů	13
Hospodaření	14
Finanční bilance.....	14
Příjem/výnosy	14
Výdaje/náklady	15
Materiální stav	16
Plány do roku 2022	17
Závěr	18

Průvodní slovo

Kdo jsme

Jsme skupina mladých lidí, kteří se v roce 2011 rozhodli založit organizaci na cílenou pomoc psům v nouzi. Chceme pomáhat hlavně reálně a hmatatelně, proto jsme se pustili do pomoci týraným a opuštěným psům a několika vedlejších, leč souvisejících projektů. Máme za sebou první dekádu fungování a troufáme si říci, že jsme neusnuli na vavřínech a po celou dobu fungování dochází k rozvoji naší činnosti.

Do 30. 12. 2013 byl Dogpoint právní formou občanské sdružení a od 31. 12. 2013 se sdružení přizpůsobilo změnám v novém Občanském zákoníku, vstupujícím v platnost od 1. 1. 2014, a transformovalo se na obecně prospěšnou společnost (nově tedy Dogpoint o. p. s.). S touto transformací souviselo i rozšíření našeho týmu o tři nové členy – specialisty ve svém oboru, a to o Ing. Kristýnu Oliberiusovou, MVDr. Vladimíru Hrňovou a Kristinu Foglovou, DiS.

Obecně prospěšná společnost má k 31. 12. 2022 sedm členů, z čehož čtyři jsou v organizaci od samého počátku. Samozřejmě k organizaci neoddělitelně patří i další dobrovolníci, kteří pomáhají ať už specializovaně (výroba hraček k prodeji, inzerování psů k adopci, výpomoc na akcích...), nebo všeobecně (poskytování dočasné péče, manuální výpomoc). Všichni tito lidé taktéž tvoří neoddělitelnou součást Dogpointu.

Od září 2015 jsme spustili provoz kamenného, oficiálně registrovaného útulku na adrese Lhotky bez.č.p., Malotice, uprostřed krásného lesa mezi obcí Krymlov a Lhotky.

Neoddělitelnou a velmi důležitou součástí Dogpointu jsou **ošetřovatelé**, kteří přímo v útulku dennodenně pečují o svěřená zvířata 24/7.

Jsou to vedoucí útulku Jan Jurák, Kateřina Dlouhá, Tomáš Dobiáš, Kateřina Štěpařová, Kateřina Füllsacková a Karolína Kopcová, která je zároveň dvorní fotografkou útlukových psů.

Naše činnost

Pomoc psům v nouzi

V útulku, v malebném prostředí lesa mezi Lhotkami a Krymlovem, se staráme o zvířata, která k nám přicházejí ze všech koutů republiky. Zaměřujeme se výhradně na psy pocházející z České republiky – ať už jsou to zvířata, která odložil jejich majitel, tak zvířata úředně odebraná pro týrání, až po zvířata, která se jen zatoulala.

Provozujeme i odchyťovou službu a nabízíme okolním obcím možnost využít služby umístění psů k nám do útulku, než se najde jejich původní (případně nový) majitel. Odchyťová služba a příjem nalezených psů je vázán na lokalitu v okolí útulku - okr. Kolín. Tuto službu nenabízíme celorepublikově.

Zapojení veřejnosti

Rok 2021 byl dalším pokračujícím rokem nejistoty ohledně možnosti pořádání akcí pro veřejnost. Z důvodu pandemie Covid-19 se velmi omezila možnost fyzicky zapojit veřejnost do útulkové problematiky a pomoci psům (ať už brigády, teambuildingy či přímo akce pro veřejnost). Nadále jsme se tedy věnovali zapojení veřejnosti pomocí sociálních sítí, kde jsme denně přidávali videa z „backstage“ či živé streamy fungování útulku a vzhledem k velmi kladným ohlasům jsme se u této činnosti rozhodli zůstat. Zapojení veřejnosti je tedy nyní hlavně online.

Práce se psy

Většinou se do útulku dostanou zvířata, která jsou nějakým způsobem psychicky nevyrovnaná, a to v mnoha případech jako následek jejich předchozího života. Naším cílem je poskytnout takovým psům dostatek podnětů k získávání důvěry k lidem a v pro ně nových situacích. Většina těchto psů nezná spoustu věcí z „běžného provozu“, a tudíž je potřeba je na vše pomalu zvykat. Psi se učí spolupráci a soužití s lidmi, učí se, že existují hračky, učí se také zvládat domácí hygienu a mnohé další drobnosti, které pro nesocializovaného psa mohou být stresující. Každý z našich ošetřovatelů se snaží s každým zvířetem pracovat, jak jen možnosti dovolí. Naši ošetřovatelé se liší ve svých povahách, a tak dokážeme pokrýt větší škálu psů – a některé ošetřovatele lépe reagují psi bojácní, na jiné pak zase psy s výraznějším problémovým chováním.

Využívání dočasných péčí

Několik let jsme velmi výrazně využívali sítě dočasných domácích péčí, kvůli absenci fyzického místa pro péči o psy. V roce 2015, kdy jsme zahájili provoz oficiálního registrovaného útulku, se využívání domácích péčí výrazně snížilo. Do domácí péče tak odcházejí pouze psi, pro které není možné v útulku zajistit adekvátní péči. Jednalo se především o malinká štěňata, psy se zvýšenou potřebou ošetřování, příliš staré pejsky atp.

Spolupráce s jinými útulky/organizacemi

V současné době spolupracujeme s několika útulky či spolky na pomoc zvířatům v ČR. Tato spolupráce je pak založena především na společném řešení některých případů týrání zvířat, společné konzultaci v oblasti pomoci psům či provozu útulků a možného vylepšování a zefektivňování fungování.

Novinky v roce 2021

- Od letošního roku zvládneme poskytnout službu hotelového ubytování pro 5 klientů.
- Opravili jsme podlahy v karanténě, izolaci i v přípravě krmiva.
- Na web byla přidána 3D prohlídka útulku.

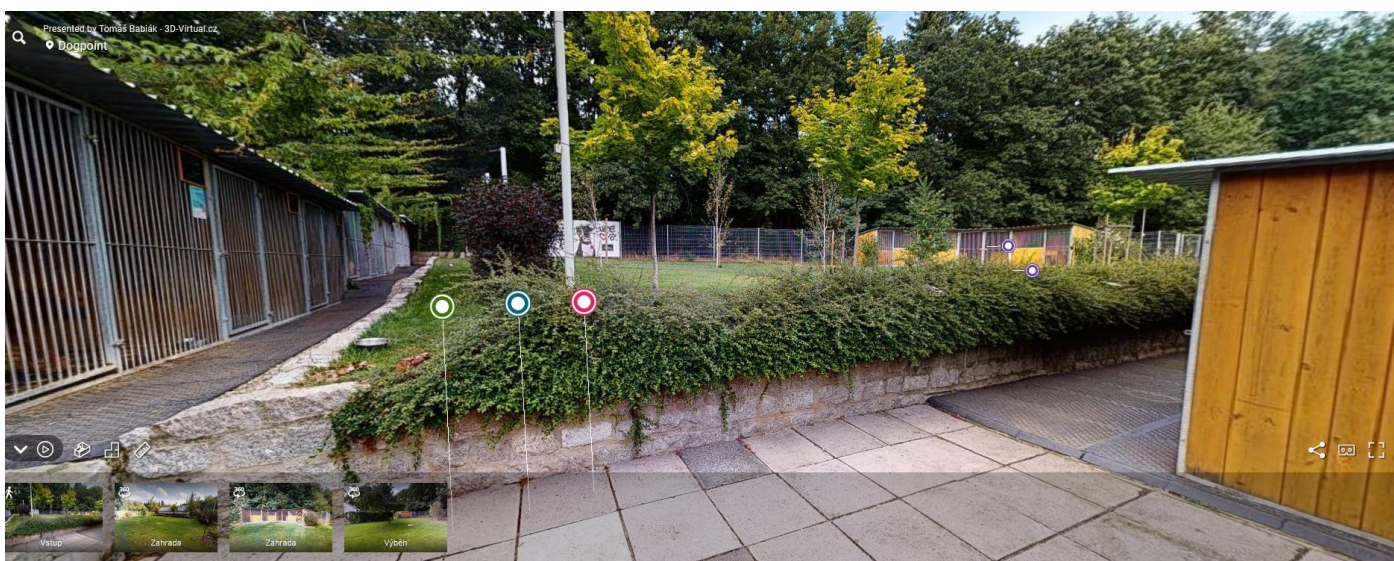

Akce pro veřejnost, propagační akce, mediální akce

Dozvuky Covid-19 se nám nevyhnuly ani v roce 2021. Kvůli nejistotě a chaotičnosti vládních opatření se konala jen malá část akcí, ale podařilo se nevynechat naše tradiční útulkové akce.

ZÁŘÍ

- Den otevřených dveří v útulku
- Psí den s Prahou 13

PROSINEC

- Vánoce v útulku. Vánoční akce pro psy z útulku přímo u nás.



Zajímavosti

Nejvážnější a nejzajímavější případy psů v naší péči

Rok 2021 byl pro nás velmi náročný, co se týče příjmů psů z velkých kauz. Jednalo se vždy o velké počty zvířat, která potřebovala nákladnou a často dlouhodobější léčbu.

Problematické sousedství: desítky československých vlčáků v Tatobitech

To, co začalo jako chovatelská stanice výstavních československých vlčáků s průkazem původu, se postupně změnilo ve smečku, která způsobovala rozruch a strašila lidi, kteří žili v jejím sousedství. Majitel nedokázal udržet pod kontrolou množení psů, některým psům se navíc dařilo utíkat a ve svém okolí způsobovali problémy. Lidé v okolních obcích se jich báli, čemuž se vůbec nelze divit. Úřady ale nedokázaly, nebo nemohly situaci řešit. Když jsme místo, kde smečka pobývala, navštívili osobně, došlo nám proč. Psi totiž očividně nijak netrpěli. A na takovou situaci není náš veterinární zákon připravený a nedává úřadům moc možností, jak situaci efektivně řešit. Tento případ se řešil přímo ve spolupráci s majitelem psů.



Bohoušek

Tento pes byl nalezený ve městě Zásmyky. Měl četné zdravotní potíže, které kromě špatně fungujícího vnitřních orgánů byli i ortopedického a neurologického původu. Takto, s neřešených zdravotním stavem, dle našich informací, žil dlouhodobě. Přes to všechno se Bohouškův stav zlepšil a našel nový domov.



Odebrané argentinské dogy

1.července začínaly prázdnin a pro 21 argentinských dog začínal nový život. 17 štěňat, 3 dospělé feny a 1 pes byli odebráni chovatelce kvůli nevhodným podmínkám jejího chovu. Případ šetřila na základě podnětu Státní veterinární správa ve spolupráci s obcí Blažejov a Policií ČR. Po kontrole přímo na místě bylo jasno – kvůli zcela nevyhovujícím podmínkám, ve kterých psi žili, vydala veterinární správa návrh k odebrání všech psů. V co nejkratší době zajistila obec Blažejov se spolkem Cibela umístění pro všechny psy. K nám do Dogpointu přijelo 5 čtyřměsíčních štěňat a 2 devítiměsíční psi pubertáky.



Nezvládnutý chov čivavo-jorkšírů

Nezvládnutý chov, není to poprvé a ani naposledy, co se s nějakým setkáváme. Majiteli psů to v nějaký moment “uteče” a najednou kouká – doma má třeba i desítky psů, se kterými si neví rady a nedokáže se o ně adekvátně postarat. Stejně to bylo i v tomto případě. Jen my tentokrát nejsme organizátory záchranné akce, nabídli jsme jen pomoc a převzali do péče celkem 10 psů, tedy 6 psů a 4 feny. A že tu péči všichni potřebovali jak sůl. Původně bylo v místě přes 80 jedinců.

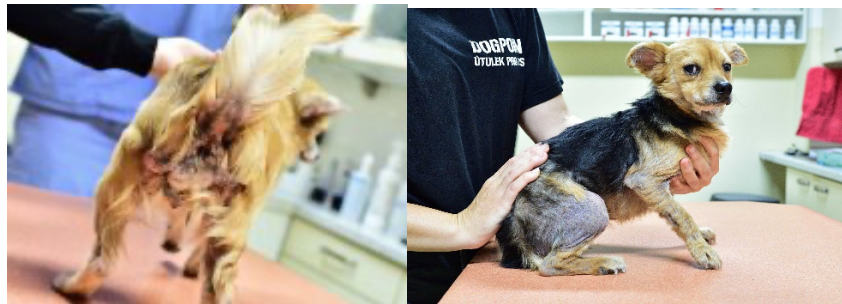

Odebrání psi chovatelce z Plavska

Na základě podnětu [odhalila Krajská veterinární správa České Budějovice](#) v domě v obci Plavsko absolutně nezvládnutý chov jorkšírských teriérů a biewer teriérů, kteří byli chováni pravděpodobně kvůli prodeji. Téměř 50 psů bylo ve strašně páchnoucích prostorách plných výkalů, které nikdo minimálně nějakou dobu neuklízěl. Neměli přístup k vodě ani krmení. Už na první pohled bylo zřejmé, že psi jsou ve špatném stavu, jsou obaleni výkaly, mají přerostlé drápy. KVS začala okamžitě jednat a podala podnět k odebrání všech psů, k čemuž také došlo. Bohužel jednomu psu již nebylo možné pomoci a přivolaný veterinář ho musel na místě uspat. Také pro další 4 psy (2 dospělí a 2 štěňata) už bylo pozdě – na místě je našli již mrtvé. O část těchto psů se staráme i my.

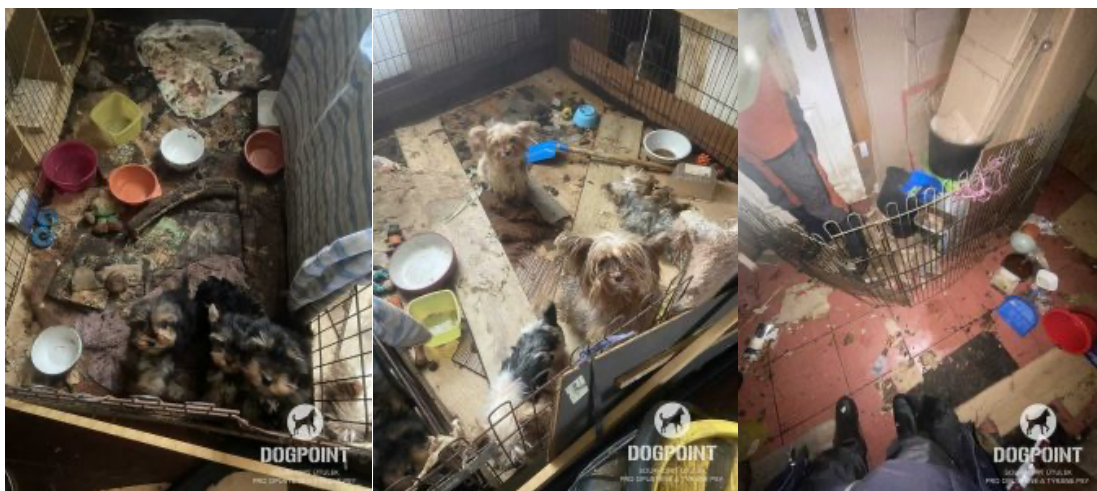

Dogpoint v bodech

Zde si můžete přečíst seznam zajímavých informací, které u nás na webu nejspíše nenajdete.

- Kapacita útulku je 25 míst
- V útulku je každý pes venčen 3x denně mimo areál útulku
- Tři členové mají absolvovaný Kurz pro odchyt toulavých a opuštěných zvířat a zacházení s nimi, včetně péče o ně v útulcích
- Počet lidí sledujících naši aktivitu na sociální síti Facebook přesáhl 65.000
- Instagram útulku sleduje více jak 20.000 lidí a TikTok dosáhl 10.000 followerů.
- V průměru je na službu u psů jeden a půl ošetřovatele v jeden den
- Za rok 2021 jsme odbavili 6854 e-mailů, nepočítaně telefonátů a dotazů na všech našich sociálních sítích
- Zkrmili jsme 8 750 kg masa, 2 650 kg zeleniny a 135 kg příloh
- Absolvovali jsme 90 x cestu na veterinu
- Ošetřovatelé při venčení nachodili přes 14 600 km a strávili tím více jak 3 000 hodin
- Venčitelé podnikli s pejsky 823 venčení
- V tomto roce přijelo 394 venčitelů z řad veřejnosti a z toho 201 z nich u nás bylo poprvé

Získávání zdrojů

Po deseti letech fungování organizace, kdy prvopočátky našeho fungování byly dotovány výhradně z příspěvků členů organizace, ať už se jednalo o nákup materiálu na výstavbu útulku, veterinární ošetření či další náklady spojené s péčí o opuštěné psy, jsme se postupně dostali i k částečné soběstačnosti díky poskytování doplňkových služeb jako je odchyt a umístění psů pro obce či města, péče o psy umístěné obcemi s rozšířenou působností do předběžné náhradní péče, poskytování hotelového ubytování pro psy, či provoz vlastního charitativního e-shopu a organizování akcí, tématicky zaměřených na pomoc psům, nebo práci s nimi.

Od konce roku 2018 jsme se rozhodli zkusit novou formu oslovování dárců, a to formou **house mailingů**. Stále se rozvíjíme a zlepšujeme, což s sebou přináší i větší náklady na provoz celého útulku a jsme moc rádi, že máme podporu veřejnosti – individuálních i firemních dárců.

Činnost naší organizace není nijak dotována státem.

Ukázka z naší fundraisingové činnosti:

Cesta z lesa: Charitativní kalendář 2021



Spolupracujeme

PETMEDIC

Zdravotnická záchranná služba veterinární – společná pomoc zraněným psům v nouzi



WELOVEDOGS.CZ

Vysoce kvalitní doplňky pro kočky a psy – HUNTER



VETERINÁRNÍ KLINIKA TUCHORAZ

Veterinář dojíždějící přímo do útulku

Dogpoint v médiích

Kolinsk.denik.cz. – Vánoce v útulku



Psí magazín – Den otevřených dveří



Statistiky

Statistika umístěných psů

V roce 2021 jsme díky pevnému zázemí a rozšíření našeho týmu ošetřovatelů mohli pomoci o něco více psům, než v předchozím roce. Doba Covidu-19 ale výrazně zasáhla do počtu psů, kteří se do útulku dostali. Lidé během pokračujících lockdownů méně ztráceli psy, méně je odkládali a více adoptovali. Čísla jsou sice nižší, ale celkově byl tento rok pro psy v útulcích velmi příznivý.

Celková statistika:

Celkem přijato	
Z předchozího období převedeno	29
Přijato psů (individualit)	128
Celkem příjmů	133
Celkem psů v útulku v daném roce	162
Celkem počet vydání	127
Vráceno z adopce psů (individualit)	5
Počet vrácení z adopce	5
Exitus	2
Únik	0
Převedeno do dalšího období	23

Měsíční statistika umístěných psů:

Měsíc	Počet psů
Leden	12
Únor	17
Březen	10
Duben	15
Květen	8
Červen	6
Červenec	3
Srpen	9
Září	11
Říjen	17
Listopad	10
Prosinec	9
CELKEM	127

Hospodaření

Finanční bilance

Příjem/výnosy

Příjmy na účtu

Zde jsou zahrnuty jak finanční dary od veřejnosti, tak i výtěžek z charitativního e-shopu.

Příjmy ostatní

Mezi ostatní příjmy patří příjmy za služby – sem spadají služby organizace, adopční poplatky, hotelové ubytování a případné další příjmy.

	Leden	Únor	Březen	Duben	Květen	Červen	Červenec	Srpen	Září	Říjen	Listopad	Prosinec	Celkem
Výnosy													
Služby	9 341,00				6 008,00			74 677,00	89 292,00	5 756,00	5 780,00	38 088,00	228 942,00
Služby útulku	9 450,00	19 850,00	29 360,00	29 200,00	7 000,00	18 296,00	10 200,00	14 700,00	5 250,00	23 350,00	12 600,00	17 000,00	196 256,00
602	18 791,00	19 850,00	29 360,00	29 200,00	13 008,00	18 296,00	10 200,00	89 377,00	94 542,00	29 106,00	18 380,00	55 088,00	425 198,00
60x	18 791,00	19 850,00	29 360,00	29 200,00	13 008,00	18 296,00	10 200,00	89 377,00	94 542,00	29 106,00	18 380,00	55 088,00	425 198,00
Jiné ostatní výnosy											11 200,00	11 200,00	22 400,00
649											11 200,00	11 200,00	22 400,00
64x											11 200,00	11 200,00	22 400,00
Přijaté příspěvky DARY	247 675,79	187 499,37	318 112,14	176 339,20	116 930,82	194 638,40	127 195,20	151 200,46	167 048,70	500 329,50	851 507,79	740 108,30	3 778 585,67
Přijaté příspěvky 911												3 284 594,55	3 284 594,55
682	247 675,79	187 499,37	318 112,14	176 339,20	116 930,82	194 638,40	127 195,20	151 200,46	167 048,70	500 329,50	851 507,79	4 024 702,85	7 063 180,22
68x	247 675,79	187 499,37	318 112,14	176 339,20	116 930,82	194 638,40	127 195,20	151 200,46	167 048,70	500 329,50	851 507,79	4 024 702,85	7 063 180,22
Výnosy celkem	266 466,79	207 349,37	347 472,14	205 539,20	129 938,82	212 934,40	137 395,20	240 577,46	261 590,70	529 435,50	881 087,79	4 090 990,85	7 510 778,22
Hospodářský výsledek celkem	-216 064,57	-174 546,63	-639 341,68	-210 100,73	-329 920,26	-204 023,93	-400 412,51	-136 508,19	-387 526,23	-104 742,92	-575 334,25	3 378 521,90	0,00

	Leden	Únor	Březen	Duben	Květen	Červen	Červenec	Srpen	Září	Říjen	Listopad	Prosinec	Celkem
Výnosy													
Poštovné eshop	2 700,00	1 000,00	840,00	720,00	1 180,00	340,00	340,00	260,00	680,00	1 800,00	4 000,00	9 100,00	22 960,00
Tržby z ubytování psů	2 300,00	1 600,00		7 950,00	18 800,00	23 900,00	25 400,00	11 700,00	22 200,00	9 800,00	9 200,00	8 000,00	140 850,00
602	5 000,00	2 600,00	840,00	8 670,00	19 980,00	24 240,00	25 740,00	11 960,00	22 880,00	11 600,00	13 200,00	17 100,00	163 810,00
Tržby za prodané zboží eshop	12 604,00	9 914,00	5 668,00	4 100,00	9 348,00	4 427,00	2 295,00	384,00	4 542,00	14 102,00	35 150,00	78 408,00	180 942,00
604	12 604,00	9 914,00	5 668,00	4 100,00	9 348,00	4 427,00	2 295,00	384,00	4 542,00	14 102,00	35 150,00	78 408,00	180 942,00
60x	17 604,00	12 514,00	6 508,00	12 770,00	29 328,00	28 667,00	28 035,00	12 344,00	27 422,00	25 702,00	48 350,00	95 508,00	344 752,00
Výnosy celkem	17 604,00	12 514,00	6 508,00	12 770,00	29 328,00	28 667,00	28 035,00	12 344,00	27 422,00	25 702,00	48 350,00	95 508,00	344 752,00
Hospodářský výsledek celkem	-58 289,70	1 252,33	1 442,30	4 842,64	22 731,89	23 424,08	25 455,26	-51 078,12	-24 479,38	13 657,94	-56 531,72	-47 502,53	-145 075,01

Výdaje/náklady

Výdaje jsou účetně rozděleny do několika skupin podle jejich typu.

V následující tabulce je přehledně zpracováno využití peněz dle typů výdajů v jednotlivých měsících (vše v Kč).

	Leden	Únor	Březen	Duben	Květen	Červen	Červenec	Srpen	Září	Říjen	Listopad	Prosinec	Celkem
Rok: 2021													
Náklady													
Spotřeba materiálu HĚ	33 549,00	75 211,00	66 752,96	66 224,00	105 408,00	49 953,00	128 181,97	35 463,00	70 593,00	169 456,26	338 918,40	79 725,00	1 219 435,59
501	33 549,00	75 211,00	66 752,96	66 224,00	105 408,00	49 953,00	128 181,97	35 463,00	70 593,00	169 456,26	338 918,40	79 725,00	1 219 435,59
50x	33 549,00	75 211,00	66 752,96	66 224,00	105 408,00	49 953,00	128 181,97	35 463,00	70 593,00	169 456,26	338 918,40	79 725,00	1 219 435,59
Opravy a udržování	19 956,00					6 891,00	59 350,50						86 197,50
511	19 956,00					6 891,00	59 350,50						86 197,50
eshop + správa												5 907,00	5 907,00
VETERINA	59 680,00	4 195,00	19 934,00	34 258,00	24 470,00	46 694,00	38 446,00	29 107,00	14 520,00	55 536,00	46 496,00	5 671,00	379 007,00
Služby ostatní HĚ	31 207,66	1 397,01	1 397,01	3 397,01	10 999,71	1 397,01	1 528,30	3 901,99	42 480,10	1 468,88	18 093,09	67 443,59	184 711,36
Fundraising	140 745,70	130 937,99	748 416,85	143 214,92	130 726,37	142 068,32	157 304,94	152 698,66	331 782,83	249 171,28	885 161,49	163 278,87	3 375 508,22
Péče o psy	125 975,00	97 775,00	66 425,00	92 275,00	101 425,00	95 625,00	58 225,00	74 850,00	95 250,00	75 125,00	73 150,00	69 025,00	1 025 125,00
518	357 608,36	234 305,00	836 172,86	273 144,93	267 621,08	285 784,33	255 504,24	260 557,65	484 032,93	381 301,16	1 022 900,58	311 325,46	4 970 258,58
51x	377 564,36	234 305,00	836 172,86	273 144,93	267 621,08	292 675,33	314 854,74	260 557,65	484 032,93	381 301,16	1 022 900,58	311 325,46	5 056 456,08
Mzdové náklady	57 941,00	60 550,00	72 058,00	64 000,00	75 000,00	62 500,00	82 500,00	69 235,00	76 982,00	65 400,00	77 094,00	87 194,00	850 454,00
521	57 941,00	60 550,00	72 058,00	64 000,00	75 000,00	62 500,00	82 500,00	69 235,00	76 982,00	65 400,00	77 094,00	87 194,00	850 454,00
Zákonné sociální pojistění	11 830,00	11 830,00	11 830,00	11 830,00	11 830,00	11 830,00	11 830,00	11 830,00	17 509,00	17 509,00	17 509,00	17 543,00	164 710,00
524	11 830,00	11 830,00	11 830,00	11 830,00	11 830,00	11 830,00	11 830,00	11 830,00	17 509,00	17 509,00	17 509,00	17 543,00	164 710,00
52x	69 771,00	72 380,00	83 888,00	75 830,00	86 830,00	74 330,00	94 330,00	81 065,00	94 491,00	82 909,00	94 603,00	104 737,00	1 015 164,00
Daň silniční												3 600,00	3 600,00
531												3 600,00	3 600,00
Ostatní daně a poplatky	1 500,00												1 500,00
538	1 500,00												1 500,00
53x	1 500,00												3 600,00
Kurzové ztráty													3 903,49
545													3 903,49
Jiné ostatní náklady	147,00			441,00			441,00			512,00			1 541,00
Jiné ostatní náklady - přeplatky											0,06		0,06
549	147,00			441,00			441,00			512,00	0,06		1 541,06
54x	147,00			441,00			441,00			512,00	0,06		3 903,49
Odpisy dlouhodobého majetku												209 178,00	209 178,00
551												209 178,00	209 178,00
55x												209 178,00	209 178,00
Náklady celkem	482 531,36	381 896,00	986 813,82	415 639,93	459 859,08	416 958,33	537 807,71	377 085,65	649 116,93	634 178,42	1 456 422,04	712 468,95	7 510 778,22

	Leden	Únor	Březen	Duben	Květen	Červen	Červenec	Srpen	Září	Říjen	Listopad	Prosinec	Celkem
Rok: 2021													
Náklady													
Spotřeba materiálu				1 240,00			1 128,00	11 920,00	47 839,00	905,00	25 185,70	1 024,00	89 241,70
501				1 240,00			1 128,00	11 920,00	47 839,00	905,00	25 185,70	1 024,00	89 241,70
Prodané zboží	15 078,00	5 954,00	3 366,00	2 190,00	4 630,00	3 080,00	550,00	48 090,00	2 810,00	7 100,00	16 599,00	54 530,00	163 977,00
504	15 078,00	5 954,00	3 366,00	2 190,00	4 630,00	3 080,00	550,00	48 090,00	2 810,00	7 100,00	16 599,00	54 530,00	163 977,00
50x	15 078,00	5 954,00	3 366,00	3 430,00	4 630,00	3 080,00	1 678,00	60 010,00	50 649,00	8 005,00	41 784,70	55 554,00	253 218,70
eshop + správa		4 130,00	385,00		302,50	786,50	302,50	1 512,50	302,50	1 694,00	29 546,61	16 000,00	54 962,11
Poštovné	60 815,70	1 177,67	1 314,70	4 497,36	1 663,61	1 376,42	599,24	1 899,62	949,88	2 345,06	33 550,41	71 456,53	181 646,20
518	60 815,70	5 307,67	1 699,70	4 497,36	1 966,11	2 162,92	901,74	3 412,12	1 252,38	4 039,06	63 097,02	87 456,53	236 608,31
51x	60 815,70	5 307,67	1 699,70	4 497,36	1 966,11	2 162,92	901,74	3 412,12	1 252,38	4 039,06	63 097,02	87 456,53	236 608,31
Náklady celkem	75 893,70	11 261,67	5 065,70	7 927,36	6 596,11	5 242,92	2 579,74	63 422,12	51 901,38	12 044,06	104 881,72	143 010,53	489 827,01

Materiální stav

Materiální stav organizace byl navyšován dvěma způsoby. Významná část materiálu byla zakoupena nebo vyrobena na zakázku jako nezbytné vybavení za finance organizace. Zbylá část byla věnována veřejností (přímo, či skrze externí materiální sbírky).

Ke dni 31. 12. 2021 má útulek k dispozici například:

- 3 pultové mrazáky, které uskladňují 450 kilo masa a 200 kilo zeleniny
- 20 ks kotců + 20 ks zateplených bud
- kompletní odchytové vybavení (tyč, síť, rukavice, sklopec na psy, foukačka)
- čtečky čipů
- bakteriocidní germicidní lampa ke sterilizaci povrchů (1 ks)
- hospitalizační boxy
- vlastní sono a základní vybavení veterinární ošetrovny.
- odchytové vozidlo, kamerový systém
- tablet pro správu venčitelů a usnadnění práce

Plány do roku 2022

Rok 2021 byl pokračujícím rokem pandemie Covid-19 a tak se nepodařilo realizovat všechny naše předchozí plány. Ať už z důvodu vládních nařízeních, nebo omezení dodavatelů či z celkové nálady společnosti, kdy vyčlenění času i kapacity pro neziskové projekty bylo velmi náročné. Spoustu věcí se ale povedlo a my jsme rádi, že naše prvotní plány lze dál rozvíjet, a tak se zlepšovat ve všech směrech.

- Rádi bychom náš tým rozšířili o trvalého, specializovaného pracovníka, který se bude zabývat pouze psychickou stránkou psů a systematické práci na úpravě nevhodného chování či reakcí zvířete.
- Zmodernizování a zefektivnění správy psů a osvojitelů.
- Možnost využití platebního terminálu přímo v útulku.
- Dokončení voliéry a adopci hendikepovaného káněte ze záchranné stanice.
- Facelift webových stránek.
- Vlastní kynologický areál.
- Příprava na možnost denní přítomnosti veterinárního lékaře.

Závěr

Na závěr bychom chtěli poděkovat všem, kteří nám za rok 2021 zachovali přízeň a pomohli jak finančně, tak materiálně. A to i přes to, že rok 2021 byl pro všechny v mnoha ohledech náročný – nejen skrze vládní opatření a doléhající dopady pandemie, ale i po té psychické stránce, pro všechny, jako jedince.

Nemůžeme pomoci každému zvířeti v nouzi, ale uděláme vše, co jen bude v našich silách, abychom alespoň částečně ulevili alarmující situaci s nechtěnými psy v naší zemi, a stali se alespoň pro někoho příkladem, jak lze opuštěným a týraným psům účinně pomáhat. Razíme motto, že raději se kvalitně postarat o méně našich svěřenců, než to lámat přes koleno a jet na kvantitu nad rámec možnosti ubytovací kapacity a fyzických sil.

I my jsme jen lidé a nejsme neomylní, snažíme se však ze všech chyb maximálně poučit, a neustále tak zdokonalovat nejen přístup k psům, ale i k veřejnosti. Snažíme se udržet krok s moderními technologiemi a novými poznatky z oboru péče o psy, jejich práce s nimi a také neustále se měnícími zákony. Doufáme, že následující rok budeme moci opět nabídnout opuštěným psům ještě více než doteď a neustále budeme zlepšovat naše fungování.

Děkujeme všem za podporu a těšíme se na vás v dalších letech našeho působení v krásném prostředí samoty Lhoteckého lesa.



Bc. Michaela Zemánková

ředitelka Dogpoint o.p.s.